

Bzówki, dnia 28. listopada 2018 r.

URZĄD GMINY
w Nowych Ostrowach
opt. dnia 28. 11. 18
L. dz. 2425/18

Pan
Zdzisław Kostrzewa
Wójt Gminy Nowe Ostrowy
oraz Rada Gminy Nowe Ostrowy

PETYCJA w sprawie montażu oświetlenia w miejscowości Bzówki

W imieniu mieszkańców sołectwa Bzówki na podstawie art. 2 ust.1 ustawy z dnia 11 lipca 2014 o petycjach (t.j. Dz. U. z 2018 poz. 870) w związku z art. 7 ust. 1 i 14 ustawy z dnia 8 marca 1990 r. o samorządzie gminnym (t.j. Dz. U. z 2018 poz. 994 ze zm.) wnoszę o budowę (przedłużenie) linii oświetleniowej wraz z lampami oświetlenia ulicznego (lamp solarnych) na zjeździe z drogi krajowej nr 91 w kierunku Bzówek.

Uzasadnienie

Na drodze krajowej nr 91 na odcinku od km 280 + 500 do km 282 + 200 nie ma żadnych ograniczeń prędkości, nie ma zabudowań, a samochody poruszają się z prędkością sporo ponad przepisowe 90 km/h. Zjazd z drogi krajowej nr 91 samochodem gdzie znajdujemy się przy osi jezdni a samochody omijają i wyprzedzają z prędkością co najmniej 90 km/h jest niebezpieczny w ciągu dnia a tym bardziej o zmierzchu. Chcąc uniknąć kolizji niejednokrotnie zmuszeni Jesteśmy do zjazdu na prawą stronę jezdni, bądź też na pobliską stację paliw. W tym miejscu można przytoczyć wypadek z udziałem autobusu PKS gdzie kierowca tira by uniknąć kolizji z autobusem wykonującym manewr skrętu w lewo na Bzówki odbił w prawo i wylądował w rowie.

Sprawa bezpieczeństwa była już poruszana w prasie lokalnej i przez Pana Wójta lecz dotyczyła modernizacji drogi krajowej o pas zjazdowy w GDDK i A lecz bez pozytywnego wyniku "Władze gminy Nowe Ostrowy w GDDKiA w sprawie wysepek interweniowały wielokrotnie. Jak dotąd nie przyniosło to efektu. - W generalnej dyrekcji nie ma zrozumienia dla sprawy - uważa Zdzisław Kostrzewa, wójt gminy. -

Wielokrotnie zwracaliśmy się, zgłaszając różne miejsca niebezpieczne w naszej gminie. - Pierwsze pismo w sprawie Bzówek skierowaliśmy w 2008 r. Odmówiono, bo pobocza nie miały należytej nośności. Mieszkańcy Bzówek są narażeni na wypadki, zwłaszcza teraz, gdy ze względu na warunki atmosferyczne i zapadający wcześniej zmierzch, widoczność często jest niewystarczająca. Szkoda, że pasów do lewoskrętu nie wyznaczono przy przebudowie drogi."(Załącznik Nr 2 Artykuły z prasy lokalnej).

Z informacji uzyskanej z Komendy Powiatowej Policji w Kutnie o stanie bezpieczeństwa w ruchu drogowym na drodze krajowej nr 91 na powyższym odcinku zjazdowym od roku 2008 do 2018 miało miejsce 40 zdarzeń w ruchu drogowym, w tym liczba rannych wynosi 14 osób (Załącznik nr 3 Pismo z Komendy Powiatowej Policji w Kutnie).

Dlatego też zdecydowaliśmy się na budowę oświetlenia (lamp solarnych), gdzie w załączniku dołączmy zdjęcia jak wyglądają pozostałe zjazdy w Naszym sołectwie: skrzyżowanie na Bzówkach I w kierunku Dąbrowic i Woli Pierowej oraz skrzyżowanie na Nowej Wsi a u Nas? (Załącznik nr 4 Dokumentacja fotograficzna).

Przedłużenie chociażby linii oświetleniowej znacznie poprawiłoby komfort życia mieszkańców Bzówek, a tym samym wzrósłby poziom bezpieczeństwa Nas i Naszych dzieci. Problem braku oświetlenia jest szczególnie widoczny w okresie od jesieni do wiosny w związku z szybko zapadającym zmrokiem. Nie można również zapomnieć, iż z drogi korzystają dzieci dojeżdżające autobusem do szkoły i o osobach starszych nieposiadających samochodów lecz poruszających się pieszo lub rowerem. W tym miejscu należy również nadmienić, że niezbęne byłoby oznakowanie drogi należącej do Gminy Nowe Ostrowy przez umieszczenie znaku ostrzegawczego uwaga dzieci, gdyż z uwagi na brak miejsca na wspólną zabawę dzieci niejednokrotnie spędzają czas na wspólnych spacerach czy też przejażdżkach rowerowych na drodze uczęszczanej przez samochody.

Mając powyższe na względzie budowa oświetlenia na przedmiotowej drodze jest w pełni uzasadniona i konieczna. Niniejszym prosimy o ujęcie w budżecie Gminy Nowe Ostrowy na rok 2019 środków finansowych na tą inwestycję. Nadmieniamy, że w ostatnich latach fundusze sołeckie były przeznaczane w szczególności na remont świetlicy wiejskiej (Remizy OSP Bzówki) zatem może czas na nową inwestycję zwiększającą bezpieczeństwo w ruchu drogowym (Załącznik Nr 5 Plan wydatków na przedsięwzięcia realizowane w ramach funduszu sołeckiego na rok 2015, 2016, 2017 i 2018).

W trosce o dobro i zdrowie mieszkańców proszę o pozytywne rozpatrzenie Naszej petycji.

Załącznik Nr 1 Lista mieszkańców popierających petycję.

Załącznik Nr 2 Artykuły z prasy lokalnej.

Załącznik nr 3 Pismo z Komendy Powiatowej Policji w Kutnie.

Załącznik nr 4 Dokumentacja fotograficzna.

Załącznik Nr 5 Plan wydatków na przedsięwzięcia realizowane w ramach funduszu sołeckiego na rok 2015, 2016, 2017 i 2018.





KOMENDA
POWIATOWA POLICJI
w KUTNIE woj. łódzkie
R-Dp-5321/2463/18/AG

Kutno dn. 16.11.2018 r.

W odpowiedzi na pismo z dnia 13 listopada 2018 roku dot. udzielenia informacji związanych ze stanem bezpieczeństwa w ruchu drogowym na drodze krajowej nr 91 (odcinek od km 280 + 500 do km 282 + 200), poniżej przedstawiam zestawienie tabelaryczne z ilością zdarzeń drogowych z podziałem na dwa czasokresy, które podyktowane są zmianą numeracji drogi na przedmiotowym odcinku drogi:

➤ 01.01.2008 - 31.12.2012

Rok	Droga	Liczba wypadków	Liczba zabitych	Liczba rannych	Liczba kolizji	Liczba zdarzeń
2008	K1	2	0	3	7	9
2009	K1	2	0	2	6	8
2010	K1	2	0	3	2	4
2011	K1	1	0	1	6	7
2012	K1	2	0	3	2	4
Razem		9	0	12	23	32

➤ 01.01.2013 - 15.11.2018

Rok	Droga	Liczba wypadków	Liczba zabitych	Liczba rannych	Liczba kolizji	Liczba zdarzeń
2013	K91	0	0	0	3	3
2014	K91	1	0	2	0	1
2015	K91	0	0	0	1	1
2017	K91	0	0	0	2	2
2018	K91	0	0	0	1	1
Razem		1	0	2	7	8

NACZELNIK
Wydziału Ruchu Drogowego
KPP w Kutnie, woj. łódzkie

podinsp. mgr Piotr Sikorski

Skrzyżowanie na Bzówkach



Skrzyżowanie na Bzówkach



Skrzyżowanie na Bzówkach I w kierunku Dąbrowic i Woli Pierowej



Załącznik nr 4 Dokumentacja fotograficzna.

Skrzyżowanie na Bzówkach I w kierunku Dąbrowic i Woli Pierowej



Skrzyżowanie Nowa Wieś



CZY RADNI ODDADZĄ DIETY?

Na ratunek miejskim lampom

Nadal nie doszło do porozumienia między władzami Krośniewic a firmą Energa w sprawie cen za energię elektryczną w przyszłym roku. Pat w tej sprawie może sprawić, że miasto pograży się po nowym roku w ciemnościach. By do tego nie doszło dwójka radnych z rady miasta Krośniewice chce, by rajcy zrzekli się swych diet, a pieniądze, które w ten sposób uda się zaoszczędzić przekazane zostały na miejskie oświetlenie.

Tomasz Marciniak i Tomasz Walczewski już raz chcieli, by radni zrzekli się swych wynagrodzeń na rzecz ratowania szkoły w Jankowicach. Wtedy pomysły upadły z uwagi na brak aprobaty

ze strony kolegów z rady. Jak będzie tym razem?

- Jestem przekonany, że nikt poza naszą dwójką nie zgodzi się, by oddać swoje diety, ale zawsze trzeba próbować - twierdzi Tomasz Marciniak.

Podobnego zdania jest jeden z najbardziej aktywnych radnych, Tomasz Walczewski.

- Czasem mam wrażenie, że większość krośniewickich rajców nie widzi problemu, a jedynie czubki własnych nosów. Bronią swoich diet jak niepodległości. My z Tomkiem nie jesteśmy w tej radzie dla pieniędzy, a dla dobra naszej gminy - mówi radny.

Burmistrz Krośniewic docenia zaangażowanie rajców, jednak z przykrością stwierdza, że diety wszystkich 15 samorządowców nie starczyłyby nawet na pokrycie części wygórowanej ceny, jaką proponuje dostawca energii.

- Doceniam ten gest, jednak jest on daremny. Ceny, jakie żądał operator są tak duże, że gdybyśmy chociaż je pokryli dietami radnych, musiałabym stworzyć w radzie dodatkowe etaty - mówi burmistrz Julianna Herman. ● (ks)

Jest ich blisko trzydziestu, są zdeterminowani i gotowi na radykalne działania by wywrzeć uwagę na swój problem. - Nie zawahamy się zablokować drogi, jeśli nikt nas w końcu nie wysłucha. Tak dalek być nie może - mówią zbulwersowani mieszkańcy Bzówek w gminie Nowe Ostrowy, którzy żądają wydzielenia lewoskrętu z drogi krajowej do ich miejscowości.

Zdaniem mieszkańców natężenie ruchu na tym odcinku drogi jest tak duże, że aby wyjechać z gminnej drogi czekać trzeba nawet kilkanaście minut. Dodatkowym problemem jest złe oznakowanie skrzyżowania, przez co na tym odcinku dochodzi do częstych wypadków. Mieszkańcy boją się o bezpieczeństwo. O złym oznakowaniu mówią też kierowcy PKS-u oraz dowożącego dzieci do szkół gimbusa.

- W tym miejscu zginęło już 15 osób. Ledwie tydzień temu doszło tu do groźnego wypadku. Kierowcy, którzy znają ten fragment drogi są ostrożni, ale ci, którzy jadą tędy pierwszy raz zupełnie nie wiedzą, czego mogą się spodziewać i stąd tak duża liczba wypadków - mówi Izabella Słowińska, mieszkanka Bzówek.

W dni powszednie natężenie ruchu jest tak duże, że aby skrócić do swojej miejscowości odcinki kierowcy z Bzówek czekają na pobliskiej stacji paliw aż ruch nieco się zmniejszy. Najgorzej jest jednak podczas wakacji i zimowych ferii, które rozpoczyna się za nieco ponad miesiąc.

■ GMINA NOWE OSTROWY

Zablokują drogę



Mieszkańcy są zdeterminowani do tego by zablokować drogę.

- W wakacje wszyscy jeżdżą tą trasą na wybrzeże, z kolei podczas ferii udają się w stronę gór. Właśnie wtedy ruch jest tutaj największy, a żeby wyjechać na jedynkę trzeba czekać i czekać. Jeszcze gorzej jest z powrotem do domu, wtedy stoi się nawet po pół godziny i robi się naprawdę niebezpiecznie - twierdzi kolejny mieszkaniec Bzówek, Grzegorz Mikołajczyk.

Niestety mimo licznych pism do władz gminy i zarządy drogi nic się nie zmienia.

- Rozumem mieszkańców. Jestem jak najbardziej po ich stronie, jednak niewiele mogę zrobić w tej sprawie. Wykalkulowałem już pisma do GDDKiA, ale dopiero po roku otrzymaliśmy odpowiedź, że drogi nie da się przerobić. Mam w tej sprawie

związane ręce - twierdzi wójt Nowych Ostrow, Zdzisław Kustrawa.

Pytany o możliwość przebudowy drogi rzecznik łódzkiego oddziału GDDKiA odpowiada, że taka inwestycja byłaby zbyt kosztowna.

- Nie widzimy potrzeby przebudowy tego odcinka. Natężenie ruchu nie jest tu aż tak wysokie, a związane z przebudową koszty przekraczają nasze możliwości - mówi Maciej Zaleski.

Mieszkańcy takim postawieniem sprawy są zbulwersowani.

- Nie będziemy czekać z założonymi rękami, że dojdzie do tragedii. Jeśli w najbliższym czasie nic się nie zmieni wyhodujemy na drogę i nie przepuścimy nawet rowerzysty - mówi Janek Mateczak. ● (ks)

Krośniewice z regionalnym produktem

W Zakopanem mają oscypka, Poznań słynie z rogalik świętego Marcina, a w Toruniu produktem regionalnym są smaczne pierniki. Do grupy miast które oferują turystom regionalne specjalty już niedługo mogą dołączyć Krośniewice słynące z wybornej księżycówki.

Kilka minut przed godziną 6. Ze stacji CPN w Pomorzyszach zabiera nas do swojego gościa Michał Kulczak, który od kilku lat pędzi w swą przydomową kucynkę tradycyjną polską księżycówkę, której zapach i smak to znakomity jej producenta to prawdziwy delikates.

- Cukier, kukurydza, ziemniaki, trochę czasu i ochoty. Tyle wystarczy, by prostymi domowymi metodami przyrządzić bumber, którego moc dochodzi nawet do 80% alkoholu - mówi bimbrownik spod Krośniewic.

Bimber, samogon, księżycówka czy śliwowica to napój alkoholowy produkowany wyłącznie w warunkach gospodarstwa domowego. Otrzymuje się go przez destylację zacieru lub wina. Bimber można otrzymać z różnorodnych surowców takich jak wszelakie owoce, ziemniaki, zboża, kukurydza, cukier, buraki cukrowe. W zależności od sposobu destylacji, rektyfikacji i sposobu oczyszczenia różni się on smakiem i zapachem.

- Produkować można niemal ze wszystkiego, co jest pod ręką. Śliwki, gruszki, jabłka, kukurydza, tego na wsi nie brakuje - pan Michał.

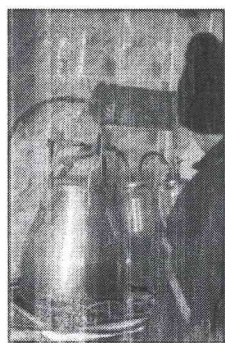

Czy samogon stanie się produktem regionalnym?

Raczejwicie sięgając do starych ksiąg kucharskich można znaleźć przepisy na samogon z niemal wszystkich darów wsi.

- To część narodowej tradycji. Pędzenie bimbrowa jest nierozdzielnie związane z naszą historią, staramy się zwoyczać kulturowo tę tradycję - mówi pan Michał.

Na swoich specjalach gorzelnik nie może niestety zarabiać, a z pewnością był by konkurencją dla nie jednego punktu z F16, którego z księżycówką pan Michał nie można nawet porównywać.

- Gdybym miał sprzedawać swoje wyroby byłyby one tańsze, niż to śmiało sprzedawane w mieście. Nie zarabiam jednak na produkcji swojego specjalu. Trzymam go dla siebie na specjalną okazję - tłumaczy producent. - Kiedyś znajomi prosili mnie żebym sprzedał buteleczkę, czy dwie. Woląłem dać im swoje przepisy i pokazać, jak zrobić spręt do produkcji samogonu. To musi im wystarczyć - mówi Michał.

Być może już niedługo smakołozie alkoholu będą mogli spróbować wyrobów pana Michała. Do sejmiku ma trafić ustawa umożliwiająca legalną produkcję bimbrowa, jako produktu regionalnego.

- Uważam że to świetny pomysł. Wiele gmin mogło by się w ten sposób promować, ale jak znam życie ten pomysł pewnie nie przejdzie i dalej będziemy musieli produkować nasz delikates w konspiracji - mówi pan Michał. ● (ks)

Sukces pluszowej akcji

- Radość dzieci z łączyckiego szpitala, ośrodka Tęcza oraz ubogich rodzin była warta włożonej w całą akcję pracy - mówi po finale Akcji Miś wyraźnie wzruszony Tomasz Walczewski, radny z Krośniewic który zainaugurował akcję „Miś”.

Zbiórka zabawek dla dzieci z domu dziecka, szpitala i rodzin potrzebujących dzięki hojnym sponsorom i wielkiemu sercu dzieci ze szkół w gminie Krośniewice odniósł ogromny sukces.

- Zebraliśmy prawie 4 tys. zabawek, do tego bony na obrady dla dzieci i pełne słodyczy piecaki. Dzięki sponsorom, zjazdowi Basior i wyprze pani Szatkowskiej, ale przede wszystkim dzieciakom, które bez chwili

wahania zgodziły się pomóc. Bez nich nie byłoby Akcji Miś - mówi T. Walczewski.

Zebrane podarunki uszczęśliwiły przed świętami dzieciaki z łączyckiego szpitala, kutnowskiego domu dziecka oraz wielu potrzebujących rodzin. ● (ks)

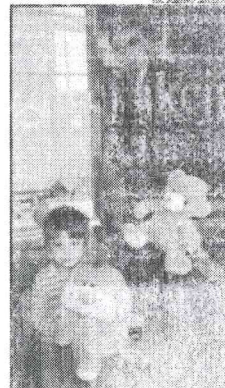

Na szpitalnym oddziale miło się przytulić do pluszowego kolegi.

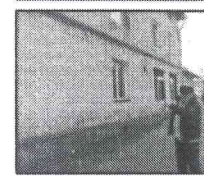

Pan Bogdan pokazuje kamerę którą zamontował na własny koszt.

Monitoring nie został zainstalowany za sprawą decyzji władz miasta, ale dzięki obywateli inicjatywie zaradnego Złotomirza, 75-letniego Bogdana I chęgo.

- Miałem dość band chłupów, którzy niemal codziennie wybulali mi szyby. Nie mniej i cierpliwie byłem bierny władz, które nie robią zbyt

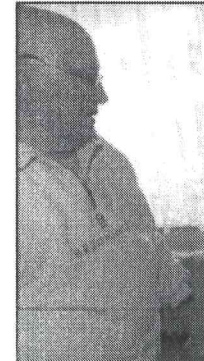

Pan Bogdan ma w domu mal

Orlik w...

Orliki wyrastają jak gby po deszczu. Nierw każdej gminie jest kilka takich boisk. W chlinie Orlik jeszcze wyładował, ale już się je się do kołowania przygotowaniem. W piątym kwartale 2012 r. władze gminy ogłoszą przetarg, który wył wykonać boiska. Ję koszt wynosić będzie nad milion złotych.

Pierwszy w Żychlinie C zostanie sfinansowany przy sportowej Zespołu Szkół Zdobych m. Adama Mickiewicza.

Z Orliki cieszą się zarówno uczniowie ZESZ, jak i nauczyciele oraz dyrekcja placówki.

- Jak można się nie cieszyć z takiej inwestycji. Poprawi naszą bazę sportową, przyciągnie też do zwiększenia pres

Skrzyżowanie Nowa Wieś



Tabela Nr 10

Plan wydatków na przedsięwzięcia realizowane w ramach Funduszu sołeckiego w 2015 roku

nazwa sołectwa	dział	rozdział	nazwa zadania	kwota na 2015
1	2	3	4	5
Bzówki	900	90015	Dopłata do oświetlenia ulicznego	5 500,00
	921	92109	Zakup wieńca dożynkowego bądź materiałów potrzebnych do jego wykonania	323,00
	921	92109	Remont świetlicy wiejskiej wraz z zagospodarowaniem terenu wokół oraz zakup wyposażenia	11 200,00
razem				17 023,00
Grodno	900	90015	Dopłata do oświetlenia ulicznego	2 200,00
	921	92109	Zakup wieńca dożynkowego bądź materiałów potrzebnych do jego wykonania	300,00
	921	92109	Zorganizowanie imprezy integracyjno-kulturalnej dla mieszkańców	1 000,00
	921	92109	Remont i wyposażenie świetlicy wiejskiej wraz z zagospodarowaniem terenu wokół obiektu	10 233,00
razem				13 733,00
Grochów	600	60016	Remont na drogach sołeckich	10 000,00
	900	90015	Dopłata do oświetlenia ulicznego	5 200,00
	921	92109	Doposażenie strażnicy (pomieszczenia świetlicowego)	4 000,00
	921	92109	Zakup wieńca dożynkowego bądź materiałów potrzebnych do jego wykonania	348,00
razem				19 548,00
Imielno	900	90015	Dopłata do oświetlenia ulicznego	5 300,00
	921	92109	Zakup wieńca dożynkowego	313,00
	921	92109	Zagospodarowanie terenu wokół strażnicy, która jednocześnie pełni funkcję świetlicy wiejskiej	5 000,00
	921	92109	Budowa placu zabaw - zagospodarowanie terenu, zakup urządzeń	4 000,00
razem				14 613,00
Imielinek	600	60016	Remonty na drogach sołeckich	3 709,00
	900	90015	Dopłata do oświetlenia ulicznego	3 000,00
	921	92109	Zakup urządzeń na plac zabaw w Imielnie	4 000,00
	921	92109	Zakup wieńca dożynkowego	500,00
razem				11 209,00
Kołomia	900	90015	Dopłata do oświetlenia ulicznego	3 200,00
	921	92109	Współorganizacja dożynek gminnych	1 000,00
	921	92109	Zakup toalety publicznej	600,00
	921	92109	Zakup wyposażenia świetlicy wiejskiej	6 332,00
razem				11 132,00
Lipiny	900	90015	Dopłata do oświetlenia ulicznego wraz z doświetleniem sołectwa (montaż dodatkowej lampy)	5 400,00

	921	92109	Remont świetlicy wiejskiej wraz z zagospodarowaniem terenu wokół świetlicy oraz doposażenie obiektu	6 536,00
razem				11 936,00
Miksztal	900	90015	Dopłata do oświetlenia ulicznego	4 500,00
	921	92109	Zakup wieńca dożynkowego	287,00
	921	92109	Zakup kontenera na świetlice wiejską wraz z montażem	10 400,00
razem				15 187,00
Niechcianów	600	60016	Remont dróg	5 000,00
	900	90015	Dopłata do oświetlenia ulicznego	2 100,00
	921	92109	Doposażenie świetlicy wiejskiej	4 338,00
razem				11 438,00
Nowe Ostrowy	600	60016	Remont dróg	18 300,00
	900	90015	Dopłata do oświetlenia ulicznego	5 800,00
	921	92109	Zakup wieńca dożynkowego	421,00
razem				24 521,00
Ostrowy	600	60016	Budowa chodnika	13 000,00
	900	90015	Dopłata do oświetlenia ulicznego	22 000,00
	921	92109	Zakup wyposażenia na rzecz świetlicy wiejskiej oraz zagospodarowanie terenu wokół świetlicy wiejskiej	3 254,00
razem				38 254,00
Perna	600	60016	Koszt utrzymania zimowego i letniego dróg w sołectwie	2 000,00
	921	92109	Zakup wieńca dożynkowego oraz zorganizowanie uroczystości sołectkiej o charakterze kulturalnym	508,00
	900	90015	Dopłata do oświetlenia ulicznego, doświetlenie	7 400,00
razem				9 908,00
Rdutów	600	60016	Odwodnienie i prace remontowe- montaż przepustów na terenie sołectwa	2 000,00
	900	90015	Dopłata do oświetlenia ulicznego	2 500,00
	921	92109	Wyposażenie placu zabaw w Imielnie	2 000,00
	921	92109	Zakup wieńca dożynkowego	500,00
	921	92109	Zorganizowanie imprezy integracyjno - kulturalnej dla mieszkańców	2 334,00
razem				9 334,00
Wola Pierowa	600	60016	Remonty na drogach sołectkich	5 153,00
	900	90015	Dopłata do oświetlenia ulicznego	5 100,00
	921	92109	Utrzymanie boiska wiejskiego	1 200,00
	921	92109	Organizacja dożynek sołectkich	500,00
	921	92109	Remont świetlicy wiejskiej	6 000,00
	921	92109	Zakup toalety publicznej	600,00
razem				18 553,00
Wołodrza	900	90015	Dopłata do oświetlenia ulicznego	4 300,00
	921	92109	Zakup wieńca dożynkowego lub materiałów na jego wykonanie	296,00
	921	92109	Remont świetlicy wiejskiej wraz z zakupem wyposażenia oraz zagospodarowanie terenu wokół obiektu	11 700,00

razem				16 296,00
Zieleniec	900	90015	Dopłata do oświetlenia ulicznego	3 500,00
	921	92109	Remont świetlicy wiejskiej wraz z wyposażeniem	4 917,00
	921	92109	Współorganizacja dożynek gminnych - zakup niezbędnych materiałów, zakup wieńca dożynkowego	1 000,00
	921	92109	Zakup toalety publicznej	600,00
	921	92109	Zorganizowanie imprezy integracyjno - kulturalnej dla mieszkańców	1 000,00
razem				11 017,00
razem				253 702,00

Przewodniczący Rady Gminy

Jacek Olesiński

Tabela nr 10

Plan wydatków na przedsięwzięcia realizowane w ramach Funduszu sołeckiego w 2016 roku

nazwa sołectwa	dział	rozdział	nazwa zadania	kwota na 2016
1	2	3	4	5
Bzówki	900	90015	Dopłata do oświetlenia ulicznego	5 500,00
	921	92109	Zakup wieńca dożynowego lub materiałów do jego przygotowania	353,00
	921	92109	Remont świetlicy wiejskiej (zakup wyposażenia wraz z zagospodarowaniem terenu wokół obiektu)	10 800,00
razem				16 653,00
Grodno	600	60016	Remonty na drogach sołeckich wraz z ich utrzymaniem	9 500,00
	900	90015	Dopłata do oświetlenia ulicznego	2 200,00
	921	92109	Zakup wieńca dożynkowego lub materiałów do jego wykonania oraz współorganizacja dożynek gminnych	1 272,00
	921	92109	Zakup toalety publicznej	500,00
razem				13 472,00
Grochów	600	60016	Remont na drogach sołeckich	8 700,00
	921	92109	Doposażenie i utrzymanie świetlicy wiejskiej	1 000,00
	900	90015	Dopłata do oświetlenia ulicznego	5 200,00
	900	90015	Doświetlenie sołectwa	3 000,00
	921	92109	Zakup toalety publicznej	1 000,00
	921	92109	Zakup wieńca dożynkowego lub materiałów do jego wykonania	335,00
razem				19 235,00
Imielno	900	90015	Dopłata do oświetlenia ulicznego	5 300,00
	600	60016	Remont dróg	1 800,00
	921	92109	Zakup wieńca dożynkowego lub materiałów do jego wykonania	308,00
	921	92109	Remont budynku świetlicy wiejskiej (zakup wyposażenia wraz z zagospodarowaniem terenu)	7 000,00
razem				14 408,00
Imielinek	600	60016	Remonty na drogach sołeckich	4 890,00
	900	90015	Dopłata do oświetlenia ulicznego	3 000,00
	921	92109	Remont przystanku autobusowego	2 000,00
	921	92109	Zakup wieńca dożynkowego lub materiałów do jego wykonania oraz współorganizacja dożynek gminnych	1 000,00
razem				10 890,00

Kołomia	900	90015	Dopłata do oświetlenia ulicznego	3 200,00
	921	92109	Zakup wieńca dożynkowego lub materiałów do jego wykonania	203,00
	921	92109	Zagospodarowanie terenu wokół świetlicy	7 300,00
razem				10 703,00
Lipiny	900	90015	Dopłata do oświetlenia ulicznego	4 000,00
	921	92109	Zakup wieńca dożynkowego lub materiałów do jego wykonania oraz organizacja uroczystości o charakterze kulturalno-integracyjnym	1 000,00
	921	92109	Remont świetlicy wiejskiej, zakup wyposażenia wraz z zagospodarowaniem terenu wokół obiektu	6 601,00
razem				11 601,00
Miksztal	900	90015	Dopłata do oświetlenia ulicznego	4 500,00
	600	60016	Remont dróg gminnych	1 169,00
	921	92109	Zakup agregatu prądotwórczego	8 000,00
	921	92109	Zakup toalety publicznej	500,00
	921	92109	Organizacja uroczystości sołeckiej o charakterze kulturalno-integracyjnym	500,00
	921	92109	Zakup wieńca dożynkowego lub materiałów do jego wykonania	300,00
razem				14 969,00
Niechcianów	900	90015	Dopłata do oświetlenia ulicznego	2 100,00
	921	92109	Zakup toalety publicznej	500,00
	921	92109	Zakup wieńca dożynkowego lub materiałów na jego wykonanie	302,00
	921	92109	Zakup wyposażenia na świetlicę wiejską wraz z zagospodarowaniem terenu	8 400,00
razem				11 302,00
Nowe Ostrowy	900	90015	Dopłata do oświetlenia ulicznego	5 800,00
	921	92109	Zakup wieńca dożynkowego lub materiałów na jego wykonanie	263,00
	921	92109	Remont świetlicy wiejskiej	18 000,00
razem				24 063,00
Ostrowy	900	90015	Dopłata do oświetlenia ulicznego	22 000,00
	600	60016	Remont dróg wraz z budową infrastruktury drogowej - chodniki, parkingi	14 000,00
	921	92109	Wydatki związane z bieżącą działalnością i utrzymaniem świetlicy wiejskiej	1 423,00
razem				37 423,00
Perna	600	60016	Remonty na drogach sołeckich	4 000,00
	921	92109	Zakup wieńca dożynkowego lub materiałów na jego wykonanie	380,00
	921	92109	Organizacja uroczystości sołeckiej o charakterze kulturalno-integracyjnym	2 000,00
	900	90015	Dopłata do oświetlenia ulicznego	3 500,00
razem				9 880,00

Rdutów	600	60016	Remont dróg gminnych	5 000,00
	900	90015	Dopłata do oświetlenia ulicznego	2 500,00
	921	92109	Zakup wieńca dożynkowego lub materiałów do jego wykonania oraz współorganizacja dożynek gminnych	1 000,00
	921	92109	Organizacja uroczystości sołeckiej o charakterze kulturalno-integracyjnym	519,00
razem				9 019,00
Wola Pierowa	600	60016	Remonty na drogach sołeckich	3 238,00
	900	90015	Dopłata do oświetlenia ulicznego	5 100,00
	921	92109	Utrzymanie boiska wiejskiego	1 200,00
	921	92109	Organizacja uroczystości sołeckiej o charakterze kulturalno-integracyjnym	500,00
	921	92109	Remont świetlicy wiejskiej wraz z zagospodarowaniem terenu (zakup wyposażenia)	8 000,00
razem				18 038,00
Wołodrza	900	90015	Dopłata do oświetlenia ulicznego	4 300,00
	921	92109	Zakup wieńca dożynkowego lub materiałów do jego wykonania	280,00
	921	92109	Wyposażenie świetlicy wraz z zagospodarowaniem terenu wokół	11 400,00
razem				15 980,00
Zieleniec	900	90015	Dopłata do oświetlenia ulicznego	3 500,00
	921	92109	Zakup wieńca dożynkowego lub materiałów do jego wykonania	278,00
	921	92109	Remont świetlicy wiejskiej, zakup wyposażenia oraz zagospodarowanie terenu	5 500,00
	921	92109	Zorganizowanie uroczystości o charakterze integracyjno - kulturalnym dla mieszkańców	1 500,00
razem				10 778,00
			razem	248 414,00

Przewodniczący Rady Gminy

Jacek Olesiński

Tabela nr 10

Plan wydatków na przedsięwzięcia realizowane w ramach Funduszu sołeckiego w 2017 roku

nazwa sołectwa	dział	rozdział	nazwa zadania	kwota na 2017
1	2	3	4	5
Bzówki	900	90015	Dopłata do oświetlenia ulicznego	7 500,00
	921	92109	Zakup wieńca dożynkowego lub materiałów do jego przygotowania	400,00
	921	92109	Wyjazd dla społeczności lokalnej o charakterze integracyjno-kulturalnym	3 000,00
	921	92109	Budowa obiektu rekreacyjnego - placu zabaw	5 000,00
	921	92109	Remont świetlicy wiejskiej (zakup wyposażenia wraz z zagospodarowaniem terenu wokół obiektu)	1 890,00
razem				17 790,00
Grodno	921	92109	Remont świetlicy wiejskiej, zakup wyposażenia wraz z zagospodarowaniem terenu wokół obiektu	5 600,00
	900	90015	Dopłata do oświetlenia ulicznego	3 200,00
	900	90015	Modernizacja oświetlenia ulicznego	3 000,00
	921	92109	Zakup wieńca dożynkowego lub materiałów do jego wykonania	432,00
	921	92109	Organizacja uroczystości sołeckiej o charakterze kulturalno-integracyjnym	2 000,00
razem				14 232,00
Grochów	921	92109	Remont świetlicy wiejskiej, zakup wyposażenia wraz z zagospodarowaniem terenu wokół obiektu	4 500,00
	900	90015	Dopłata do oświetlenia ulicznego	7 700,00
	900	90015	Modernizacja oświetlenia ulicznego	4 000,00
	921	92109	Organizacja uroczystości sołeckiej o charakterze kulturalno-integracyjnym	3 300,00
	921	92109	Zakup wieńca dożynkowego lub materiałów do jego wykonania	385,00
razem				19 885,00
Imielno	900	90015	Dopłata do oświetlenia ulicznego	5 300,00
	600	60016	Remont dróg gminnych	2 000,00
	921	92109	Zakup wieńca dożynkowego lub materiałów do jego wykonania	565,00
	921	92109	Remont budynku świetlicy wiejskiej (zakup wyposażenia wraz z zagospodarowaniem terenu)	7 000,00
razem				14 865,00
Imielinek	600	60016	Remonty na drogach gminnych	4 700,00
	900	90015	Dopłata do oświetlenia ulicznego	4 000,00
	921	92109	Wyjazd dla społeczności lokalnej o charakterze integracyjno-kulturalnym	2 500,00
	921	92109	Zakup wieńca dożynkowego lub materiałów do jego wykonania	383,00
razem				11 583,00
Kołomia	900	90015	Dopłata do oświetlenia ulicznego	4 200,00
	921	92109	Zakup wieńca dożynkowego lub materiałów do jego wykonania	369,00

	921	92109	Remont budynku świetlicy wiejskiej (zakup wyposażenia wraz z zagospodarowaniem terenu)	6 500,00
razem				11 069,00
Lipiny	900	90015	Dopłata do oświetlenia ulicznego	5 000,00
	600	60016	Remont i utrzymanie dróg gminnych	2 300,00
	921	92109	Wyjazd dla społeczności lokalnej o charakterze integracyjno-kulturalnym	1 700,00
	921	92109	Zakup wieńca dożynkowego lub materiałów do jego wykonania oraz współorganizacja dożynek gminnych	1 500,00
	921	92109	Remont świetlicy wiejskiej, zakup wyposażenia wraz z zagospodarowaniem terenu wokół obiektu	1 637,00
razem				12 137,00
Mikształ	900	90015	Dopłata do oświetlenia ulicznego	5 000,00
	600	60016	Remont dróg gminnych	4 000,00
	921	92109	Zagospodarowanie terenu wokół świetlicy wiejskiej wraz z zakupem urządzeń na plac zabaw	6 000,00
	921	92109	Zakup wieńca dożynkowego lub materiałów do jego wykonania	418,00
razem				15 418,00
Niechcianów	900	90015	Dopłata do oświetlenia ulicznego	2 100,00
	600	60016	Remont dróg gminnych	7 400,00
	921	92109	Zakup wieńca dożynkowego lub materiałów na jego wykonanie	360,00
	921	92109	Remont świetlicy wiejskiej, zakup wyposażenia wraz z zagospodarowaniem terenu wokół obiektu	2 000,00
razem				11 860,00
Nowe Ostrowy	900	90015	Dopłata do oświetlenia ulicznego	9 800,00
	921	92109	Zakup wieńca dożynkowego lub materiałów na jego wykonanie oraz współorganizacja dożynek gminnych	1 500,00
	921	92109	Remont świetlicy wiejskiej, zakup wyposażenia wraz z zagospodarowaniem terenu wokół obiektu	13 488,00
razem				24 788,00
Ostrowy	900	90015	Dopłata do oświetlenia ulicznego	24 000,00
	600	60016	Remont dróg wraz z budową infrastruktury drogowej	8 534,00
	921	92109	Remont świetlicy wiejskiej, zakup wyposażenia wraz z zagospodarowaniem terenu wokół obiektu	7 000,00
razem				39 534,00
Perna	600	60016	Remonty na drogach sołeckich	4 000,00
	921	92109	Zakup wieńca dożynkowego lub materiałów na jego wykonanie	355,00
	921	92109	Wykonanie wiaty przystankowej	1 000,00
	921	92109	Wyjazd dla społeczności lokalnej o charakterze integracyjno-kulturalnym	1 700,00
	900	90015	Dopłata do oświetlenia ulicznego	3 500,00
razem				10 555,00
Rdutów	600	60016	Remont dróg gminnych	4 500,00
	900	90015	Dopłata do oświetlenia ulicznego	3 000,00
	921	92109	Zakup wieńca dożynkowego lub materiałów do jego wykonania	449,00

	921	92109	Zakup tablic informacyjnych	1 500,00
razem				9 449,00
Wola Pierowa	600	60016	Remonty na drogach sołeckich	3 500,00
	900	90015	Dopłata do oświetlenia ulicznego	6 600,00
	921	92109	Utrzymanie boiska wiejskiego	1 000,00
	921	92109	Organizacja uroczystości sołeckiej o charakterze kulturalno-integracyjnym	500,00
	921	92109	Remont świetlicy wiejskiej wraz z zagospodarowaniem terenu (zakup wyposażenia)	7 297,00
razem				18 897,00
Wołodrza	900	90015	Dopłata do oświetlenia ulicznego	5 300,00
	921	92109	Zakup wieńca dożynkowego lub materiałów do jego wykonania	383,00
	921	92109	Remont i wyposażenie świetlicy wraz z zagospodarowaniem terenu wokół	11 000,00
razem				16 683,00
Zieleniec	900	90015	Dopłata do oświetlenia ulicznego	4 800,00
	600	60016	Remont dróg gminnych	2 000,00
	921	92109	Remont świetlicy wiejskiej, zakup wyposażenia oraz zagospodarowanie terenu	4 000,00
	921	92109	Zorganizowanie uroczystości o charakterze integracyjno - kulturalnym dla mieszkańców	862,00
razem			razem	11 662,00
				260 407,00

Przewodniczący Rady Gminy
Nowe Ostrowy

Jacek Olesiński

Plan wydatków na przedsięwzięcia realizowane w ramach Funduszu sołeckiego w 2018 roku

nazwa sołectwa	dział	rozdział	nazwa zadania	kwota na 2018
1	2	3	4	5
Bzówki	900	90015	Dopłata do oświetlenia ulicznego	7 500,00
	921	92109	Zakup wieńca dożynkowego lub materiałów do jego wykonania	400,00
	921	92109	Zakup tablicy informacyjnej	2 000,00
	921	92109	Remont świetlicy wiejskiej, zakup wyposażenia wraz z zagospodarowaniem terenu wokół obiektu	8 877,00
razem				18 777,00
Grodno	900	90015	Dopłata do oświetlenia ulicznego	3 200,00
	921	92109	Zakup tablicy informacyjnej	2 000,00
	921	92109	Zakup wieńca dożynkowego lub materiałów do jego wykonania	362,00
	600	60016	Remonty dróg dojazdowych do pól w msc. Grodno	8 000,00
	921	92109	Organizacja uroczystości o charakterze kulturalno - integracyjnym	1 200,00
razem				14 762,00
Grochów	900	90015	Dopłata do oświetlenia ulicznego	7 700,00
	921	92109	Organizacja uroczystości o charakterze kulturalno - integracyjnym	4 000,00
	900	90015	Modernizacja oświetlenia ulicznego	6 776,00
	921	92109	Zakup wieńca dożynkowego	350,00
	921	92109	Zakup tablicy informacyjnej	2 000,00
razem				20 826,00
Imielno	900	90015	Dopłata do oświetlenia ulicznego	5 300,00
	600	60016	Remont dróg gminnych w Imielnie nr 102326E i 102327E	7 000,00
	921	92109	Remont świetlicy wiejskiej, zakup wyposażenia wraz z zagospodarowaniem terenu wokół obiektu	1 000,00
	921	92109	Zakup wieńca dożynkowego lub materiałów do jego wykonania	424,00
	921	92109	Zakup tablicy informacyjnej	2 000,00
razem				15 724,00
Imielinek	900	90015	Dopłata do oświetlenia ulicznego	3 000,00
	921	92109	Wykonanie pomieszczenia na świetlicę wiejską	6 800,00

	921	92109	Zakup tablicy informacyjnej	2 000,00
	921	92109	Zakup wieńca dożynkowego lub materiałów do jego wykonania	411,00
razem				12 211,00
Kołomia	900	90015	Dopłata do oświetlenia ulicznego	4 200,00
	921	92109	Zakup wieńca dożynkowego lub materiałów do jego wykonania	393,00
	921	92109	Zakup tablicy informacyjnej	2 000,00
	921	92109	Remont świetlicy wiejskiej, zakup wyposażenia wraz z zagospodarowaniem terenu wokół obiektu	5 200,00
razem				11 793,00
Lipiny	900	90015	Dopłata do oświetlenia ulicznego	5 000,00
	921	92109	Zakup wieńca dożynkowego lub materiałów do jego wykonania	380,00
	921	92109	Remont świetlicy wiejskiej, zakup wyposażenia wraz z zagospodarowaniem terenu wokół obiektu	5 500,00
	921	92109	Zakup tablicy informacyjnej	2 000,00
razem				12 880,00
Mikształ	900	90015	Dopłata do oświetlenia ulicznego	5 000,00
	921	92109	Zakup tablicy informacyjnej	2 000,00
	600	60016	Remont drogi gminnej w msc Nowe Grodno nr 102318E	2 000,00
	921	92109	Zakup wyposażenia do świetlicy wiejskiej wraz z zagospodarowaniem terenu wokół obiektu	5 852,00
	921	92109	Zakup wieńca dożynkowego lub materiałów do jego wykonania, współorganizacja dożynek	1 500,00
razem				16 352,00
Niechcianów	900	90015	Dopłata do oświetlenia ulicznego	2 100,00
	921	92109	Zakup tablicy informacyjnej	2 000,00
	600	60016	Wykonanie chodnika i zatoki autobusowej w Niechcianowie	6 904,00
	921	92109	Zakup wieńca dożynkowego lub materiałów do jego wykonania, współorganizacja dożynek	1 500,00
razem				12 504,00
Nowe Ostrowy	900	90015	Dopłata do oświetlenia ulicznego	9 800,00
	921	92109	Zakup tablicy informacyjnej	2 000,00
	921	92109	Zakup wieńca dożynkowego lub materiałów do jego wykonania	386,00
	900	90015	Modernizacja oświetlenia ulicznego	3 700,00
	600	60016	Wykonanie chodników w msc. Nowe Ostrowy	10 000,00
razem				25 886,00
Ostrowy	900	90015	Dopłata do oświetlenia ulicznego	20 000,00

	600	60016	Wykonanie chodnika w msc. Ostrowy	19 820,00
	921	92109	Zakup tablicy informacyjnej	2 000,00
razem				41 820,00
Perna	900	90015	Dopłata do oświetlenia ulicznego	3 500,00
	921	92109	Zakup wieńca dożynkowego lub materiałów do jego wykonania	300,00
	921	92109	Zakup tablicy informacyjnej	2 000,00
	600	60016	Remont drogi gminnej nr 102316E w Pernie	3 457,00
	921	92109	Organizacja uroczystości o charakterze kulturalno - integracyjnym	1 700,00
razem				10 957,00
Rdutów	600	60016	Remont drogi gminnej nr 102309E w msc. Błota	4 500,00
	900	90015	Dopłata do oświetlenia ulicznego	3 000,00
	921	92109	Zakup tablicy informacyjnej	2 000,00
	921	92109	Zakup wieńca dożynkowego lub materiałów do jego wykonania, współorganizacja dożynek	495,00
razem				9 995,00
Wola Pierowa	600	60016	Remont drogi gminnej nr 102303E w Woli Pierowej	11 000,00
	900	90015	Dopłata do oświetlenia ulicznego	6 600,00
	921	92109	Zakup tablicy informacyjnej	2 000,00
	921	92109	Zakup wieńca dożynkowego lub materiałów do jego wykonania	432,00
razem				20 032,00
Wołodrza	900	90015	Dopłata do oświetlenia ulicznego	5 300,00
	921	92109	Zakup tablicy informacyjnej	2 000,00
	921	92109	Remont świetlicy wiejskiej, zakup wyposażenia oraz zagospodarowanie terenu wokół obiektu	1 348,00
	600	60016	Remont dróg dojazdowych do pól w msc. Wołodrza	9 000,00
razem				17 648,00
Zieleniec	900	90015	Dopłata do oświetlenia ulicznego	4 800,00
	921	92109	Remont świetlicy wiejskiej, zakup wyposażenia oraz zagospodarowanie terenu wokół obiektu	5 286,00
	921	92109	Zakup tablicy informacyjnej	2 000,00
razem				12 086,00
razem				274 253,00

Przewodniczący Rady Gminy Nowe Ostrowy

Jacek Olesiński

<http://kutno.naszemiasto.pl/artykul/mieszkanicy-bzowek-domagaja-sie-modernizacji-skrzyzowan-na-1211043,art,t,id,tm.html>

Mieszkańcy Bzówek domagają się modernizacji skrzyżowań na krajowej 1

Mieszkańcy wsi Bzówki i osady Bzówki PGR domagają się od Generalnej Dyrekcji Dróg Krajowych i Autostrad, by ta przebudowała prowadzące do ich wsi skrzyżowania na drodze krajowej nr 1. Bzówki to ostatnia miejscowość przy "jedyńce" przed granicą województwa łódzkiego z kujawsko-pomorskim. Mieszka tu około 300 osób.

W opinii mieszkańców skręt z drogi nr 1 w lewo, w drogę prowadzącą do ich wsi, zagraża zarówno ich bezpieczeństwu, jak i innych użytkowników tej trasy.

- Jadąc od strony Krośniewic bardzo ciężko jest skręcić do Bzówek - mówi Ewelina Słowińska, jedna z mieszkanki wsi. - Sznur samochodów ciągnie się w jedną i drugą stronę, czasem jest tak, że zjeżdżamy na pobliską stację paliw i czekamy, aż pojawi się luka, którą będzie można przeskoczyć. Nieraz jest też tak, że człowiek skręca w lewo, stoi tuż przy osi, gdy nagle z kolumny nadjeżdżających od Lubienia Kujawskiego samochodów wyrывa się ktoś, kto zaczyna wyprzedzać i bezradnie patrzymy, jak pędzi wprost na nasz samochód.

- My, mieszkańcy, jesteśmy przyzwyczajeni do takich sytuacji, ale przyjezdni, na przykład osoby, które nas odwiedzają, mają dużo gorzej - dodaje Zbigniew Słowiński, mąż pani Eweliny. - Parę lat już staramy się o wyznaczenie pasów do skrętu w lewo. Mieliśmy nadzieję, że powstaną podczas remontu nawierzchni. Krajowa "jedyńka" w naszej miejscowości to prosty odcinek, droga jest ładna, równa, mało kto jeździ z przepisową prędkością. Efektem są wypadki. Niedawno doszło do potrącenia rowerzystki. Przy skrzyżowaniu stoi też krzyż upamiętniający jedną z ofiar.

- Problem jest odwieczny. Ruch jest spory, a samochody wyprzedzają nawet na trzeciego - mówi Krzysztof Zdziarski, mieszkający w Bzówkach radny gminy Nowe Ostrowy. - Tu nie ma ograniczenia prędkości, nie ma zabudowań, a samochody pędzą sporo ponad przepisowe 90 km/h. Potrzebna jest wysepka i lewoskręt. To wymóg europejski, a nie wiedzieć czemu, nadal jej nie ma.

Władze gminy Nowe Ostrowy w GDDKiA w sprawie wysepki interweniowały wielokrotnie. Jak dotąd nie przyniosło to efektu. - W generalnej dyrekcji nie ma zrozumienia dla sprawy - uważa Zdzisław Kostrzewa, wójt gminy. - Wielokrotnie zwracaliśmy się, zgłaszając różne miejsca niebezpieczne w naszej gminie. - Pierwsze pismo w sprawie Bzówek skierowaliśmy w 2008 r. Odmówiono, bo pobocza nie miały należytej nośności. Mieszkańcy Bzówek są narażeni na wypadki, zwłaszcza teraz, gdy ze względu na warunki atmosferyczne i zapadający wcześniej zmierzch, widoczność często jest niewystarczająca. Szkoda, że pasów do lewoskrętu nie wyznaczono przy przebudowie drogi.

- Tam nie było przebudowy, a jedynie odnowienie nawierzchni - twierdzi tymczasem Maciej Zalewski, rzecznik prasowy GDDKiA w Łodzi. - Jeśli wyznaczylibyśmy lewoskręt, wiązałyby się to z przebudową konstrukcji drogi. Trzeba by przygotować nową inwestycję, mogła by zająć konieczność wykupienia gruntów. Odnowa drogi nie wymaga takich zezwoleń. Trzeba wziąć też pod uwagę kontekst ruchu, w tym ruchu poprzecznego do krajowej 1. Jeśli chodzi o natężenie ruchu, nie ma to uzasadnienia. Poza tym dobiega końca budowa autostrady A1, która wkrótce odciążą "starą" drogę krajową nr 1.